



Freitag, 15. Januar 2021 ♦ 9. Jahrgang ♦ Ausgabe Nr. 1

eschenbach

Mitteilungsblatt der Gemeinde Eschenbach SG

aktuell

Start in die neue Amtsperiode

Neuer Fussweg Speerstrasse–Rütistrasse

Verkauf ehemaliges Schützenhaus

Behörden-
führer in dieser
Ausgabe



Neujahrsblätter
im Rückblick

Seiten 8-9



Pächter/in gesucht
in St. Gallenkappel

Seite 7



Sirentest am
3. Februar 2021

Seite 19

Konstituierung

Neue Behörden nehmen Arbeit auf

Per 1. Januar 2021 ist der Gemeinderat in neuer Zusammensetzung in die vierjährige Amtszeit gestartet. In den vergangenen Wochen durften die neuen Mitglieder die Dossiers ihrer Vorgänger übernehmen und sind nun bereit, die Arbeit gemeinsam mit den Kommissionen aufzunehmen.

Über die Neuverteilung der Zuständigkeiten wurde bereits in der letzten Ausgabe des «Eschenbach aktuell» berichtet. Inzwischen konnten auch die Kommissionen grossmehrheitlich besetzt werden. Die

ersten Sitzungen der neuen Gremien werden in den kommenden Wochen stattfinden.

Wer macht was?

Wie sich die Kommissionen zusammensetzen und wer welche Funktionen übernimmt, erfahren Sie im Behördenführer in der Mitte dieser Ausgabe (Seite 11–18). Diesen können Sie bequem heraustrennen und aufbewahren, sodass Sie alle wichtigen Kontaktdaten jederzeit zur Hand haben. Die aktuellen Behördenmitglieder finden Sie jederzeit auch auf der Webseite der Gemeinde.

Fusswegverbindung Speerstrasse–Rüti- strasse, Eschenbach

Seit vielen Jahren besteht das Bedürfnis nach einem öffentlichen Fussweg, der das Wohngebiet Mythenstrasse/Gütschweg/Speerstrasse mit der Bushaltestelle Riet an der Rütistrasse verbindet. Diese wichtige Verbindung wird nun geschaffen.

Im Rahmen einer geplanten Überbauung konnte mit den Anwohnern und der Örtig Immobilien AG ein Dienstbarkeitsvertrag ausgearbeitet werden. Die neue Verbindung wird behindertengerecht als Gemeindeweg zweiter Klasse unter dem Namen «Speerweg» errichtet. Die Gemeinde beteiligt sich mit Fr. 92'250.– am Fussweg, worin auch die Eintragung des öffentlichen Fusswegrechts enthalten ist.

Editorial



Optimistisch ins neue Jahr

Liebe Eschenbacherinnen und Eschenbacher

Wer hätte vor 12 Monaten gedacht, dass das Kalenderjahr 2020 weltweit so aussergewöhnlich und schwierig sein wird? So sehr uns die aktuelle Unsicherheit zu schaffen macht, neige ich nach den Erfahrungen des vergangenen Jahres dennoch dazu, auch etwas froh darüber zu sein, nicht immer im Voraus zu wissen, was alles auf uns zukommen wird.

Der Jahreswechsel lässt uns zurückblicken und die Erlebnisse der letzten Monate Revue passieren. Dabei habe ich festgestellt, dass auch das

herausfordernde 2020 viele persönliche Glücksmomente und kleine sowie grosse Freuden beinhaltete. Die Kunst besteht darin, diese auch zu erkennen und zu schätzen.

Nun, haken wir das alte Jahr ab und schauen vorwärts. Zum Neustart gehören die guten Vorsätze, die man sich zu Beginn eines Jahres nimmt oder nehmen könnte. Ich gebe zu, dass dies nicht zu meinen Kernkompetenzen zählt. Das liegt nicht daran, dass ich keinen Bedarf für persönliche Optimierungen sehe. Meine Erfahrung hat jedoch gezeigt, dass die guten Vorsätze oft nur wenige Tage halten und dann so schnell wieder verschwinden, wie sie gekommen sind. Auch wenn ich niemandem etwas unterstellen will, hege ich den Verdacht, dass ich mit dieser Erfahrung nicht alleine dastehe.

Ein neues Jahr gibt auch immer wieder die Gelegenheit, sich auf konkrete Pläne und zugleich viel Unbekanntes zu freuen. Gerade in unsicheren Zeiten hilft es, positiv in die Zukunft zu blicken. Eine zusehender Grundhaltung trägt massgeblich zu einem frohen und ausgefüllten Lebensgefühl bei.

Ich freue mich auf spannende Projekte und bereichernde Begegnungen, aber auch auf die Herausforderungen, welche auch das Jahr 2021 für uns bereit hält. In diesem Sinne wünsche ich Ihnen von Herzen ein gutes und gesundes neues Jahr und hoffe, dass auch Sie sich an den zahlreichen positiven Lebensbereichen erfreuen können.

Cornel Aerne,
Gemeindepresident

Vorsicht Baustelle

Die Bauarbeiten werden demnächst beginnen. Während der Bauzeit kann der oft genutzte inoffizielle Pfad aus Sicherheitsgründen nicht begangen werden. Die Bauherrschaft ist bemüht, den neuen Weg so schnell wie möglich fertigzustellen und für die Öffentlichkeit freizugeben.

Arbeitsvergaben Sportanlagen

Auf Antrag der Projektkommission hat der Gemeinderat weitere Arbeitsvergaben beschlossen. Einige Posten liegen über den jeweiligen Kostenvoranschlägen. Der bewilligte Kredit für das Gesamtprojekt (inkl. Nachtragskredite) wird jedoch eingehalten, da andere Positionen günstiger als erwartet ausfallen. Der Sportanlagenbau ist somit weiterhin finanziell und terminlich auf Kurs.

Schlussrechnung Reservoir Fätzikon

Das Wasserreservoir Fätzikon versorgt die Dorfzone Eschenbach mit rund 4'600 Einwohnern. Die Anlage wurde im Jahr 1911 erbaut und 1986 mit dem Neubau des Schieberhauses und zwei zusätzlichen 400 m³ Brauchwasserkammern erweitert.

Es zeichnet sich ab, dass die beiden über 100-jährigen Wasserkammern mittelfristig ersetzt werden müssen. Die beiden neueren Kammern haben ihre Lebensdauer nach rund 30 Betriebsjahren hingegen noch nicht erreicht. Durch eine Reparatur der beschädigten Innenbeschichtung und zusätzliche technische Aktualisierungen sowie Verbesserungen im Bereich der Wasserzirkulation konnten diese beiden Kammern an die geltenden Richtlinien angepasst werden. Somit ist der Betrieb für die

Zahl
9'561
Einwohnerinnen und Einwohner zählte die Gemeinde Eschenbach per Ende 2020. Das ist eine Zunahme von 39 Personen gegenüber dem Vorjahr (31. Dezember 2019).

nächsten Jahre sichergestellt. Ebenfalls wurden einige Instandhaltungsmassnahmen am Schieberhaus vorgenommen.

Die Bauausführung erfolgte von November 2019 bis Oktober 2020. Im Budget 2019 waren Fr. 250'000.– für die Arbeiten vorgesehen. Die Schlussabrechnung beläuft sich auf total Fr. 244'969.38. Sie wird der kantonalen Gebäudeversicherungsanstalt weitergeleitet, welche eine Beteiligung zugesichert hat.

Posten	Auftragnehmer	Vergabesumme
Allgemeine Metallbauarbeiten	Reichmuth & Rüegg AG, Laupen ZH	Fr. 275'944.90
Innere Verglasungen aus Holz	Jos. Berchtold AG, Zürich	Fr. 166'122.10
Innentüren aus Holz	Kurt Lämmli GmbH, Ermenswil	Fr. 112'153.15
Umgebungsarbeiten	Grünenfelder AG, Ziegelbrücke	Fr. 588'800.20
Ortbetonmauer / -Treppe	Toneatti AG, Jona	Fr. 47'046.10

Tabelle: Arbeitsvergaben genehmigt durch den Gemeinderat am 22. Dezember 2020

Anzeige

urs brunner

Schreinerarbeiten | Küchen | Parkett

Der Schreiner fürs Feine

ub Schreinerei | Steinenbrugg 17 | 8733 Eschenbach
www.ub-schreinerei.ch | info@ub-schreinerei.ch | T 055 244 54 72



Verkauf ehemaliges Schützenhaus

Die Örtig Immobilien AG hat der Gemeinde ein Kaufangebot für das ehemalige Schützenhaus Eschenbach (Parzelle Nr. 421E) unterbreitet. Da die Anlage im Jahr 1973 im Baurecht auf das angrenzende Grundstück erweitert wurde, besitzt die Firma Örtig Immobilien AG seit vielen Jahren ein Vorkaufrecht an der Liegenschaft.

Der Gemeinderat sieht weder aktuell noch zukünftig Nutzungsbedarf für die sanierungsbedürftige Liegenschaft und das relativ kleine Grundstück. Das Angebot von Fr. 92'250.– für die 205 m2 grosse Fläche in der Arbeitszone ist angemessen, sodass der Gemeinderat dem Verkauf zugestimmt hat.



Schützenhaus Mettlen wurde verkauft

Kurz & bündig

Kurzmitteilungen aus dem Gemeinderat

Der Gemeinderat hat an seinen letzten Sitzungen...

... die Gebühr für die Gastwirtschaftspatente einmalig reduziert.

Gestützt auf das Gastwirtschaftsgesetz müssen alle Restaurationsbetriebe über ein entsprechendes Patent verfügen. Für die fortlaufende Bewilligung entrichten die Betriebe eine Gebühr. In Anbetracht der Einschränkungen durch die Coronavirus-Pandemie hat der Gemeinderat diese Gebühr einmalig um Fr. 100.– reduziert. Dies entspricht anteilmässig einem Jahresbetrag.

... einen neuen Dienstleistungsvertrag für die feuerpolizeilichen Aufgaben abgeschlossen.

Im Rahmen des 2014 abgeschlossen Dienstleistungsvertrags nimmt die Brunner + Partner AG, Eschenbach, für die Politische Gemeinde diverse Aufgaben im Bauwesen wahr. Im

Mittelpunkt stehen die Planung, Beratung und Kontrolle über verschiedene Fachbereiche (z.B. öffentliche und private Bauten, Feuerschutz, Energie, Verkehr, Wasser).

Die Aufgaben im Fachbereich Feuerpolizei erfordern spezialisierte Fachleute, welche schwer zu finden sind. Da die Brunner + Partner AG die notwendigen Kompetenzen mit ihrem Mitarbeiterstamm nicht abdecken kann, hat sie diese Tätigkeit bereits in den vergangenen fünf Jahren an Josef Bisig, Brandschutzfachmann der Firma ewp AG, Altendorf, abgetreten. Nun möchte die Brunner + Partner AG den Bereich auf eigenen Wunsch definitiv ablösen.

Nach der Prüfung verschiedener Anschlusslösungen, hat sich der Gemeinderat dafür entschieden, die Tätigkeit als Feuerschutzbeamter bei Josef Bisig zu belassen. Dazu wird ein neuer Dienstleistungsvertrag mit der ewp AG abgeschlossen.

Anzeige

**Silvia Tobler
Malergeschäft**

**076 547 21 68
055 284 19 75
www.maler.ch
maler@maler.ch**

Ob Neubauten, Umbauten oder Renovationen ganz egal ob Gross- oder Kleinprojekte – wir sind Ihr Partner für sämtliche Malerarbeiten für Innen und Aussen.

Lernen Sie uns kennen und kontaktieren Sie uns für ein unverbindliches Angebot.

Wir beraten Sie gerne!
Ihre Silvia Tobler

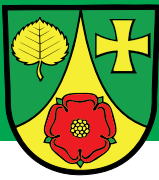

Verkehrsordnung

Das Polizeikommando verfügt in Anwendung von Art. 3 SVG (SR 741.01), Art. 107 und Art. 113 SSV (SR 741.21) sowie Art. 19 Abs. 1 EV zum SVG (sGS 711.1) folgende Verkehrsordnung(en):

Neuhaus, Industriestrasse 4, Gewerbeneubau

- Parkierungsanlage auf Nordseite
«Einfahrt verboten» (2.02) in Verbindung mit Signal **«Einbahnstrasse»** (4.08) aus der Gegenrichtung (erlaubte Fahrtrichtung von West nach Ost)
Änderung der Verfügung des Polizeikommandos vom 21. Juli 2017
Erlaubte Fahrtrichtung neu von Ost nach West

Gegen diese Verfügung kann gemäss Art. 43bis und Art. 47 des Gesetzes über die Verwaltungsrechtspflege (sGS 951.1; abgekürzt VRP) innert 14 Tagen Rekurs an das Sicherheits- und Justizdepartement, Oberer Graben 32, 9001 St. Gallen, erhoben werden. Zur Erhebung des Rekurses ist berechtigt, wer an der Änderung oder Aufhebung der Verfügung ein eigenes schutzwürdiges Interesse dartut (Art. 45 VRP).

Das Polizeikommando

Todesmeldungen

Albrecht, Maria, Eschenbach, geboren am 18. August 1934, gestorben am 12. Dezember 2020

Rüdisüli, Hans Christian, Eschenbach, geboren am 11. Januar 1932, gestorben am 14. Dezember 2020

Morger, Karl Hermann, Eschenbach, geboren am 5. Januar 1929, gestorben am 15. Dezember 2020

Gübeli-Oberholzer, Cäcilia, Goldingen, geboren am 28. August 1948, gestorben am 18. Dezember 2020

Delli Compagni, Pasqualino, Eschenbach, geboren am 25. April 1943, gestorben am 18. Dezember 2020

Blöchliger-Morger, «Trudy» Paula, Eschenbach, geboren am 3. November 1934, gestorben am 20. Dezember 2020

Kaltenbach, Ernst Alwin, Eschenbach, geboren am 9. April 1939, gestorben am 20. Dezember 2020

Felber, Jakob Josef, Eschenbach, geboren am 17. Oktober 1938, gestorben am 21. Dezember 2020

Gmür, Karl, Walde, geboren am 13. Februar 1952, gestorben am 22. Dezember 2020

Bollhalder, Anton Beda, Eschenbach, geboren am 13. Juni 1937, gestorben am 22. Dezember 2020

Braun-Dudli, Monica Jolanda, St. Gallenkappel, geboren am 26. April 1947, gestorben am 27. Dezember 2020

Der Tod kann uns von dem Menschen trennen, der zu uns gehörte, aber er kann uns nicht das nehmen, was uns mit ihm verbindet.

Naturschutz

Noch wenige Nisthilfen zu vergeben

Um den Bestandsrückgang gefährdeter Vögel und Fledermausarten zu bremsen, verschenkt das Vernetzungsprojekt Eschenbach/Rapperswil-Jona 100 Nisthilfen.

Die Aktion läuft noch bis Ende Januar 2021 und es sind nur noch wenige Nisthilfen verfügbar. Bestellen Sie jetzt und bieten Sie den bedrohten Tieren eine Unterschlupfmöglichkeit.

Weitere Informationen finden Sie unter www.eschenbach.ch/biodiversitaet oder auf Seite 29 der letzten Ausgabe des «Eschenbach aktuell».



Junge Rauchschnalben in ihrer Nisthilfe



Fledermauskasten (Bild: suisseplan)



Mein Beitrag:

«Recycling ist doch selbstverständlich. Das geht auch beim Hausumbau – nicht nur beim Hausmüll.»



Bestelltalon kostenlose Nisthilfe

Maximal eine Nisthilfe pro Haushalt; wählen Sie entsprechend eine Art, für die Sie einen geeigneten Lebensraum anbieten können. Weitere Informationen erhalten Sie unter www.eschenbach.ch/biodiversitaet.

Für Beratungen steht die Naturschutzkommission Eschenbach gerne zur Verfügung.

Tierart	<input type="radio"/> Gartenrotschwanz	<input type="radio"/> Gartenbaumläufer
	<input type="radio"/> Braunes Langohr (Fledermaus)	<input type="radio"/> Rauchschnalbe

Kontakt

Name & Vorname _____

Adresse _____

Telefon _____

E-Mail _____

Einsenden **bis 31. Januar 2021...**
 ... per Post: Gemeindeverwaltung Eschenbach SG, Naturkommission | Rickenstrasse 12, 8733 Eschenbach SG
 ... oder per E-Mail an einwohneramt@eschenbach.ch

Baukommission

Baubewilligungen und Bauprojekte

Die Baukommission bewilligte vom 8. Dezember bis 23. Dezember 2020 nachstehende Bauvorhaben. Die Bauprojekte im Auflageverfahren sind unter www.publikationen.sg.ch ersichtlich.

Energiebaubüro AG, Ausstellungsstrasse 39, Zürich: Umnutzung Öltankraum zu Kellerraum im Zuge Heizungssanierung in folgenden Liegenschaften:

- Rössliweg 9, Ermenswil
- Rössliweg 8/10, Ermenswil
- Gütschweg 12, Eschenbach
- Gütschweg 14, Eschenbach
- Gütschweg 17, Eschenbach
- Kirchackerweg 4, Eschenbach
- Kirchackerweg 6, Eschenbach
- Steinhauerweg 3/5, Eschenbach
- Steinhauerweg 8/10, Eschenbach
- Rütistrasse 15, Eschenbach

Müller Ulrich und Friederike, Lindenstrasse 4, Goldingen: Photovoltaikanlage

Faisst Rudolf, Fätzikonerstrasse 19, Eschenbach: Photovoltaikanlage

Bächtiger Matthias, Müliweierstrasse 6, Eschenbach: Photovoltaikanlage

Startklar GmbH, Tunnelstrasse 9, Neuhaus: Photovoltaikanlage

Kuster Daniel und Maja, Delggstrasse 15, Eschenbach: Abparzellierung/Umnutzung in nichtlandwirtschaftliches Wohnen

Oberholzer Roger und Katharina, Höhenstrasse 5, Eschenbach: Abbruch Wohnhaus/Neubau Wohnhaus, Dorfstrasse 7, Bürg, Neuhaus

Bauprojekte im Auflageverfahren

Die Bauprojekte im Auflageverfahren sind auf der kantonalen Publikationsplattform ersichtlich:

www.publikationen.sg.ch



Scherer Oswald, Dreierwaldstrasse 18, Ermenswil: Freiluftschwimmbad, Sitzplatzverglasung, Steinkorbmauern

Blöchlinger Kurt und Verena, Austrasse 5a, Goldingen: Regenwassertank mit Überdachung sowie stationäre Juchepumpe

Obersee-Garage AG, Rapperswilerstrasse 17, Eschenbach: Reklameeinrichtungen

Gadient Alex, Mythenstrasse 18, Eschenbach: Luft-Wasser-Wärmepumpe, Breitenholz 183, Rüeterswil

Zu vergeben:

Gebrauchsleihe für Parzelle 399S, Berg

Der bisherige Bewirtschafter der Parzelle 399S (Berg) mit rund 13'000 m² Bewirtschaftungsfläche hat den mit der Gemeinde abgeschlossenen Gebrauchsleihevertrag per 31. Dezember 2020 gekündigt.

Die Gemeinde stellt die Landfläche mit sofortiger Wirkung wieder als Gebrauchsleihe ohne Entschädigung einem Bewirtschafter zur Verfügung. Mit einem Projekt Alterswohnungen wird sich die Bewirtschaftungsfläche zu gegebener Zeit verringern, was durch einen Bewirtschafter zu tolerieren ist.

Für die Vergabe hat der Gemeinderat folgende Kriterien festgelegt:

- Nähe zur Parzelle 399S
- Ganzjahresbetrieb mit Direktzahlungen

Wir laden Bewirtschafter welche die Kriterien erfüllen ein, ihr Interesse bis spätestens 30. Januar 2021 per E-Mail oder Brief anzumelden:

liegenschaften@eschenbach.ch

Gemeindeverwaltung Eschenbach | Abteilung Liegenschaften + Strassen | Rickenstrasse 12, 8733 Eschenbach

Im Namen des Gemeinderates

 Gemeinde
eschenbach
Landluft in Stadtnähe

Abteilung Liegenschaften + Strassen

Kultur

Neujahrsblätter im Rückblick

Aufgrund der Corona-bedingten Absage der Neujahrswanderung wird dieses Jahr auch kein Neujahrsblatt erscheinen. Die Kulturkommission nimmt dies zum Anlass, auf die vergangenen Ausgaben zurückzublicken und freut sich schon jetzt darauf, Sie nächstes Jahr wieder persönlich zu begrüssen.

2022 geht es um die Wurst. Vorfreude ist ja bekanntlich die schönste Freude. Reservieren Sie sich bereits jetzt den 8. Januar 2022. Auf der kommenden Neujahrswanderung können Sie mehr über die Geschichte der Eschenbacher Metzgereien erfahren und viele schöne Orte in der Gemeinde entdecken.

Neujahrsblatt bestellen

Alle vergangenen Neujahrsblätter finden Sie unter eschenbach.ch/neujahrsblatt

Sie möchten das Neujahrsblatt in Zukunft abonnieren oder eine spezifische Ausgabe in gedruckter Form nachbestellen?

Dann melden Sie sich bei der Gemeinderatskanzlei:

✉ info@eschenbach.ch
☎ 055 286 15 50



2020: Geschichte der Bäckereien – unser tägliches Brot

Kleine Schweizer Brotgeschichte und Kurzporträts der früheren und heutigen Bäckereien



2019: Entwicklung der Käseereien und der Milchwirtschaft

Chroniken und Perlen aus dem Archiv über Käseereigenossenschaften und Milchverkauf



2018: Sagen & Geschichten aus Goldingen (3/3)

«Mondmilchgubel», Goldlöcher, «Venediger», «Chinesemannli», Hexerei und «Buure-Regle»



2017: Sagen & Geschichten aus St. Gallenkappel (2/3)

Hungersnot und Bergsturz, Pantherjäger, «Lohstei-Mannli» und «Ranzach-Geiger»



2016: Sagen & Geschichten aus Eschenbach (1/3)

«Spinnfräuli/Stichwiibli», heilendes Wasser, Waldbrüder, Fahrende und Hügelgräber



2015: Gibel, Bannholz, Schlossbüel und Oberholz

Weiler Gibel, «Brisantes» vom Berg, Burg Fründsberg und Geschichten aus dem Oberholz



2014: Von Mühlen, Sägen, Reiben, Ölen und Stampfen

Ein Land der Mühlen – frühe Nutzung der Wasserkraft



2013: Eine «steinreiche» Gemeinde – Sandstein, Kies, Kohle

Abbau und Nutzung der Rohstoffe seit dem Mittelalter



2012: Entwicklung und Geschichte der Dorfvereine

Vereine als Träger des gemeinschaftlichen Lebens seit Mitte des 19. Jahrhunderts

ESCHENBACHER NEUJAHRSBLOTT 12 Die Entwicklung des Vereinswesens anhand der Geschichte unserer ältesten Dorfvereine

2011: Pfarrkirchen und Kapellen – ein kostbares Erbe

Barock, Christianisierung, Pfarrei und Pfarrkirche Eschenbach sowie Kapellen

ESCHENBACHER NEUJAHRSBLOTT 11 Pfarrkirchen, Kapellen und weitere Zeugen barocke Frömmigkeit Ein kostbares Erbe

2010: Von der Pfarrschule zur Gesamtschulgemeinde

Anfänge des Bildungswesens, von den ersten Volksschulen zur modernen Schulgemeinde

ESCHENBACHER NEUJAHRSBLOTT 10 Von der Pfarrschule zur Gesamtschulgemeinde Ein langer Weg

2009: Auf den Spuren des Industrie-Zeitalters

Handwerk und Gewerbe, Spinnen und Weben als Heimararbeit sowie industrielle Entwicklung

ESCHENBACHER NEUJAHRSBLOTT 09 Auf den Spuren des Industrie-Zeitalters

2008: Vom Dorfbrunnen zur Wasserversorgung

Brunnengenossenschaft, Geschichte der Brunnen und Quellen, Wasserversorgung

ESCHENBACHER NEUJAHRSBLOTT 08 Vom Dorfbrunnen zur Wasserversorgung

2007: Die Entwicklung der Verkehrswege (2/2)

Der Strassenausbau geht weiter; Entwicklung der übrigen Verkehrsverbindungen

ESCHENBACHER NEUJAHRSBLOTT 07 DIE ENTWICKLUNG DER VERKEHRSWEGE TEIL 2

2006: Die Entwicklung der Verkehrswege (1/2)

175 Jahre Rickenstrasse und Aatalbrücke Neuhaus

ESCHENBACHER NEUJAHRSBLOTT 06 DIE ENTWICKLUNG DER VERKEHRSWEGE TEIL 1

2005: Gaststätten im Wandel der Zeit

Beizenkultur einst und heute, ehemalige Wirtshäuser und legendäre Wirtsleute

Eschenbacher Neujahrsblatt 05 Gaststätten im Wandel der Zeit

Anzeige

Oberholzer Sanitär AG Lenzikon 27 · 8732 Neuhaus Telefon 055 282 11 76 info@oberholzer-sanitaer.ch www.oberholzer-sanitaer.ch EIN TRAUMBAD IM NEUEN JAHR? Wir verwirklichen Ihre Wünsche und begleiten Sie gerne von der Idee bis zur Ausführung. Ihr Fachgeschäft in der Region rund um die Haustechnik Bäder und Badplanung

Jugendarbeit

Rückblick auf vier lehrreiche Jahre

Nach vierjähriger Ausbildungszeit verabschiedet sich Andrea Kasper von der Jugendarbeit Eschenbach und übergibt ihren Platz an neue Kräfte. Sie blickt zurück auf eine spannende Zeit und bedankt sich für viele tolle Begegnungen mit der Eschenbacher Jugend.

Im August 2016 wurde die Jugendarbeit Eschenbach neu aufgebaut. Das Dreierteam richtete das kleine Büro oberhalb des Wollladens ein und Andrea als Auszubildende kreierte das neue Logo. Auf dem Oberstufen-Pausenplatz knüpften sie erste Kontakte und stellten ihre Angebote vor. In der Spätsommerzeit stand das Treffmobil im Fokus und ein Jahr später bezog das Team das heutige Jugendbüro an der Dorfstrasse.

Steigendes Interesse am Angebot
Anfänglich nutzten etwa sechs Jugendlichen die Treffangebote. «Die Jugendlichen, die uns dazumal besuchten, sind heute im zweiten Lehrjahr. Einige schauen

immer noch ab und zu vorbei.», freut sich Andrea. Zwei Jahre später zählte die Jugendarbeit durchschnittlich 30 Besuchende im Jugendbüro oder im Partyraum. Auch die vielseitigen Projekte ausserhalb des Treffangebots erfreuen sich grosser Beliebtheit. Die teilweise herausfordernde Aufbauarbeit hat sich gelohnt. So bereichert heute eine etablierte und gut besuchte Jugendarbeit das Dorfleben.

Studium und Praxis kombiniert
Für Andrea waren die Ausbildungsjahre in Eschenbach eine überaus lehrreiche und anregende Zeit. Sie wurde von unterschiedlichen Leitungspersonen eingeführt in die Welt der Sozialen Arbeit, erlernte Methoden und Handlungskompetenzen, eignete sich Fachwissen an und festigte ihre professionelle Haltung. Auch wenn die berufsbegleitende Ausbildung manchmal viele Kräfte forderte, war Andrea mit Begeisterung und Herzblut dabei. So ist sie heute überzeugt, den richtigen Weg gewählt zu haben.



«Ich blicke mit Stolz und Dankbarkeit zurück und freue mich, dass ich den Aufbauprozess miterleben, mitgestalten und mitprägen durfte. Eschenbach war ein Stück Lebensschule!»

Andrea Kasper, ehemalige Mitarbeitende der Jugendarbeit Eschenbach

Der Abschied fällt nicht leicht. Andrea wünscht den Jugendlichen tolle gemeinsame Stunden und dem neuen Team viel Erfolg, Anerkennung, Kreativität, gelingende Kooperationen und spannende Projekte mit einer engagierten Eschenbacher Jugend.

Jugendarbeit steht nicht still
Mit dem Einstieg von Sanela Prigodic (vorgestellt im letzten «Eschenbach aktuell») ist das Team bereits wieder komplett. Sanela freut sich auf neue Gesichter und Charakteren: «Empathisch, Bedürfnisorientiert und mit einer gewissen Portion Humor möchte ich die Jugendlichen auf Augenhöhe abholen. Ich lebe für diese Arbeit, bin mit Herzblut dabei und kann es kaum erwarten, Projekte gemeinsam zu planen und auch in dieser «speziellen Zeit» umzusetzen».

Anzeigen



nüesch & ammann
Forstunternehmung AG

Kein Holzschlag ohne Offerte von uns.

- ◆ Holzernte
- ◆ Waldpflege
- ◆ Forstliches Bauwesen
- ◆ Beratung
- ◆ Holzhandel
- ◆ Spezialholzerei

Gublenstrasse 2 • 8733 Eschenbach SG
T +41 55 212 33 39 • www.nueesch-ammann.ch



TEPPICH



CV-BELÄGE

DER BODEN ZUM WOHNFÜHLEN



PARKETT



KORK

möbelruegg

Rapperswilerstrasse 2 8733 Eschenbach
055 282 11 51 moebel.rueegg@bluewin.ch

die
boden
fachleute



Gemeinde
eschenbach
Landluft in Stadtnähe

**Heraus-
trennen &
aufbewahren!**

Gemeinderat & Kommissionen
Amtsdauer 2021-2024

Cornel Aerne (CVP)

Gemeindepräsident

✉ cornel.aerne@eschenbach.ch

☎ 055 286 15 60



KOMMISSIONEN

- Baukommission (Präsident)
- Betriebskommission Sportanlagen (Präsident)
- Gantkommission (Präsident)
- Kommission Liegenschaften + Strassen (Präsident)
- Raumplanungskommission (Präsident)
- Zivilschutzkommission ZSO ZürichseeLinth (Mitglied)

DELEGATIONEN

- Abwasserverband ARA Eschenbach (Verwaltungsrat)
- Agglo Obersee
- Arbeitsgruppe öffentlicher Verkehr
- Region ZürichseeLinth
- Verein Goldingertal Eschenbach (Vorstandsmitglied)
- Vereinigung Pro Zürcher Berggebiet
- Zweckverband Kindes- und Erwachsenenschutz Region ZürichseeLinth
- Zweckverband KVA Linthgebiet (Verwaltungsrat)
- Zweckverband Soziale Dienste Linthgebiet

RESSORTS/FUNKTIONEN

- Arbeitsgruppe Asylwesen
- Arbeitsgruppe Integration
- Finanzen
- Personal (Gemeindeverwaltung + Werkdienst)
- Schiesswesen

Karen Peier (FDP)

Vizepräsidentin I

✉ karen.peier@eschenbach.ch



KOMMISSIONEN

- Kommission Alter (Präsidentin)
- Geschäftsleitung Schulen (Stv. Vorsitzende)

DELEGATIONEN

- Spitex-Verein (Präsidentin)
- Zweckverband Pflegezentrum Linthgebiet

RESSORTS/FUNKTIONEN

- Gesundheit

Reto Gubelmann (parteilos)

Vizepräsident II / Schulpräsident

✉ reto.gubelmann@eschenbach.ch



KOMMISSIONEN

- Geschäftsleitung Schulen (Vorsitzender)
- Kommission Jugend + Freizeit (Präsident)
- Kommission Liegenschaften + Strassen (Mitglied)
- Kommission Wasser/Abwasser (Mitglied)
- Raumplanungskommission (Mitglied)

DELEGATIONEN

- Abwasserverband ARA Eschenbach
- Spitex-Verein
- Verein Kindertagesstätte
- Verein Mütter- und Väterberatung See und Gaster
- Zweckverband Kindes- und Erwachsenenschutz Region ZürichseeLinth (Stv.)
- Zweckverband Logopädischer Dienst (Verwaltungsrat)
- Zweckverband Soziale Dienste Linthgebiet (Verwaltungsrat)

RESSORTS/FUNKTIONEN

- Bibliotheken
- Personal (Schule inkl. Schulhauswarte, Jugendarbeit)

Jederzeit aktuell unter www.eschenbach.ch

Auf der Gemeinde-Webseite finden Sie jederzeit die aktuellen Ansprechpersonen zu den verschiedenen Themen.

Bei Fragen zu den Zuständigkeiten hilft die Gemeinderatskanzlei gerne weiter:

✉ info@eschenbach.ch | ☎ 055 286 15 50



Ursula Riederer (CVP)

Gemeinderätin

✉ ursula.riederer@eschenbach.ch



KOMMISSIONEN

- Kommission Alter (Mitglied)
- Kulturkommission (Präsidentin)
- Raumplanungskommission (Mitglied)

DELEGATIONEN

- Spitex-Verein (Vorstandsmitglied)
- Verein Goldingertal Eschenbach (Vorstandsmitglied)
- Verein Mütter- und Väterberatung See und Gaster (Vorstandsmitglied)
- Zweckverband Logopädischer Dienst Linthgebiet
- Zweckverband Pflegezentrum Linthgebiet (Verwaltungsrat)

Thomas Fäh (parteilos)

Gemeinderat

✉ thomas.faeh@eschenbach.ch



KOMMISSIONEN

- Feuerschutzkommission (Präsident)
- Kommission Wasser/Abwasser (Präsident)

DELEGATIONEN

- Abwasserverband ARA Eschenbach (Präsident)
- ARA Rapperswil-Jona
- ARA Wald

Marcel Rohner (parteilos)

Gemeinderat

✉ marcel.rohner@eschenbach.ch



KOMMISSIONEN

- Energiekommission (Präsident)
- Raumplanungskommission (Mitglied)
- Umweltkommission (Präsident)

DELEGATIONEN

- Abwasserverband ARA Eschenbach
- Arbeitsgruppe Energie Region Zürichsee/Linth
- Verband KSGL
- Zweckverband KVA Linthgebiet

Roman Rüegg (SVP)

Gemeinderat

✉ roman.rueegg@eschenbach.ch



KOMMISSIONEN

- Baukommission (Vizepräsident)
- Kommission Liegenschaften + Strassen (Mitglied)
- Naturschutzkommission (Präsident)
- Viehschaukommission (Präsident)

DELEGATIONEN

- Abwasserverband ARA Eschenbach
- Verein LQP/VP Rapperswil-Jona / Eschenbach

RESSORTS/FUNKTIONEN

- Jagdaufsichtsorgan
- Landwirtschaft
- Tierschutzbeauftragter

Konstituierung

Eschenbacher Kommissionen während der Amtsdauer 2021–2024

Die Kommissionen der Politischen Gemeinde Eschenbach für die Amtsdauer 2021–2024 setzen sich wie folgt zusammen.

Baukommission

- Cornel Aerne, GP, Präsident
- Roman Rüegg, GR, Vizepräsident
- Jan de Pauw Gerlings, Ermenswil
- Philipp Gübeli, Goldingen
- Josef Mächler, Eschenbach
- Thomas Mauchle, Lüttschbach
- Markus Kundert, Leiter Bauverw., Aktuar (mit beratender Stimme)
- Marco Fischli, Brunner + Partner AG (Baupolizeiorgan)

Betriebskommission Sportanlagen

- Cornel Aerne, GP, Präsident
- Urs Kälin, Eschenbach (Vertreter FC Eschenbach)
- August Kuster, Eschenbach (Vertreter übrige Vereine)
- Sandra Müller-Gmür, Eschenbach (Vertreterin TV Eschenbach)
- Thomas Späni, Goldingen (Vertreter Goldingen)
- Karl Staub, Neuhaus (Vertreter St. Gallenkappel)
- Roman Jud, Obmann Schulhauswarte (mit beratender Stimme)
- Ignaz Keller, Hauswart Dorftreff (mit beratender Stimme)
- Hansjörg Hunziker, Leiter Abt. Liegenschaften + Strassen, Aktuar (mit beratender Stimme)

Energiekommission

- Marcel Rohner, GR, Präsident
- Manuel Egli, Eschenbach
- Martin Zahner, Schulsekretär
- zwei Sitze vakant

- Marco Fischli, Energiefachberater Brunner + Partner AG (mit beratender Stimme)
- Hansjörg Hunziker, Leiter Abt. Liegenschaften + Strassen (mit beratender Stimme)
- Christophe Schärer, Gemeinderatsschreiber-Stv. I, Aktuar (mit beratender Stimme)

Feuerschutzkommission

- Thomas Fäh, GR, Präsident
- Heinrich Arnold, Bürg, Fw Kdt
- Daniel Oertig, Eschenbach, Vize-Kdt Fw,
- Daniela Rüegg, Eschenbach
- René Schmucki, Eschenbach
- Josef Bisig, Eschenbach, Feuerschutzbeamter (mit beratender Stimme)
- Thomas Eisenring, St. Gallenkappel, Kaminfegermeister (mit beratender Stimme)
- Irene Büsser, Mitarbeiterin Liegenschaften + Strassen, Aktuarin (mit beratender Stimme)

Gantkommission

- Cornel Aerne, GP, Präsident
- Christoph Bartholet, Kassier
- Martin John, Aktuar + Mitglied

Geschäftsprüfungskommission

- Peter Gubelmann, Neuhaus (Präsident)
- Christoph Weber, Neuhaus (Vize-Präsident)
- Stephan Rüegg, Neuhaus (Aktuar)
- Karin Homberger-Ebling, Oberholz (Mitglied)
- Yvonne Züger, Goldingen (Mitglied)

Kommission Alter

- Karen Peier, GR, Präsidentin
- Ursula Riederer, GR
- Dr. Paul Haselbach, Eschenbach
- Juliana Nosiadek, Oberholz
- Hans-Ulrich Rohrbach, St. Gallenkappel
- Markus Schmuki, Neuhaus
- Jeannette Staub-Hess, Neuhaus
- Erich Bolt, Geschäftsleiter Pflegezentrum Eschenbach (mit beratender Stimme)
- Christoph Bartholet, Leiter Finanzverwaltung, Aktuar (mit beratender Stimme)

Kommission Jugend und Freizeit

- Reto Gubelmann, Schulpräsident/GR, Präsident
- Alexandra Gulmini, Jugendarbeiterin kath. Pfarramt Eschenbach
- Conradin Haselbach, Eschenbach
- Tamara Iten, Eschenbach
- Silvia Kaufmann, St. Gallenkappel
- Anna Knerr, Eschenbach
- Andrea Müller, St. Gallenkappel
- Iris Wäckerlin, Goldingen
- Jasmin Karababa, Leiterin Jugendarbeit Eschenbach (mit beratender Stimme)
- Roman Gubler, Mitarbeiter Finanzverwaltung, Aktuar (mit beratender Stimme)

Kommission Liegenschaften + Strassen

- Cornel Aerne, GP, Präsident
- Reto Gubelmann, Schulpräsident/GR
- Roman Rüegg, GR
- Hansjörg Hunziker, Leiter Abt. Liegenschaften + Strassen, Aktuar
- Silvan Bodmer, Mitarbeiter Abt. Liegenschaften + Strassen, Aktuar-Stv.
- Roman Jud, St. Gallenkappel

Kommission Wasser/Abwasser

- Thomas Fäh, GR, Präsident
- Reto Gubelmann, Schulpräsident/GR
- Andreas Artho, Walde

- Marcel Artho, Ermenswil
- August Wildhaber, Walde
- Stefan Zuppiger, Eschenbach
- Rolf Krieg, Brunnenmeister (mit beratender Stimme)
- Silvio Keller, Leiter ARA Eschenbach (mit beratender Stimme)
- Andreas Wenk, Brunner + Partner AG (mit beratender Stimme)
- Silvan Bodmer, Mitarbeiter Abt. Liegenschaften + Strassen, Aktuar (mit beratender Stimme)

Kulturkommission

- Ursula Riederer, GR, Präsidentin
- Ital Gähwiler, Neuhaus
- Patrick Gübeli, Rüti (Vertreter Goldingen)
- Franziska Marty, Kaltbrunn (Vertreterin St. Gallenkappel)
- Urs Schaich, Eschenbach
- Thomas Elser, Gemeinderatschreiber, Aktuar (mit beratender Stimme)

Naturschutzkommission

- Roman Rüegg, GR, Präsident
- Andreas Büeler, Rüeterswil
- Daniel Hitz, Eschenbach
- Felizian Kuster, Eschenbach
- Werner Riget, Goldingen

- Erich Rüegg, Rüeterswil
- Kurt Widmer, Goldingen
- Vanessa Gisler, Einwohneramt, Aktuariat

Raumplanungskommission

- Cornel Aerne, GP, Präsident
- Reto Gubelmann, Schulpräsident/GR
- Ursula Riederer, GR
- Marcel Rohner, GR
- Mario Roth, Eschenbach
- Thomas Mauchle, Eschenbach
- Thomas Elser, Gemeinderatschreiber
- Vertretung ERR Raumplaner AG, St. Gallen als beauftragtes Ortsplanungsbüro (mit beratender Stimme)
- Leiter Bauverw., Aktuar (vakant; mit beratender Stimme)

Umweltkommission

- Marcel Rohner, GR, Präsident
- Felizian Kuster, Eschenbach
- Alois Morger, Eschenbach
- Guido Felber, Leiter Werkdienst (mit beratender Stimme)
- Sascha Hilber, Mitarbeiter Bauamt, Aktuar (mit beratender Stimme)

Viehschaukommission

- Roman Rüegg, GR, Präsident
- Vanessa Gisler, Einwohneramt, Aktuariat

OK Viehschau Eschenbach

- Tobias Arnold, Eschenbach
- Markus Bisig, Wagen (Vertreter Rapperswil-Jona)
- Maya Kuster, Eschenbach
- Marcel Giger, Eschenbach

OK Viehschau Goldingen

- Kurt Blöchlinger, Goldingen
- Rolf Blöchlinger, Goldingen
- Reto Dönni, Goldingen, Landi
- Ursula Rüegg, Rüeterswil
- zwei Sitze vakant

OK Viehschau St. Gallenkappel

- Martina Rüegg, Rüeterswil
- Fredi Deck, Laad, Walde
- Manuel Gisler, Goldingen
- Bianca Oppliger, Rüeterswil
- Christian Rüegg jun., Rüeterswil
- Urs Tschümperlin, St. Gallenkappel

Legende:
 Abt.: Abteilung
 GP: Gemeindepräsident
 GR: Gemeinderat/Gemeinderätin
 FW: Feuerwehr
 Kdt: Kommandant



Eschenbach im Bild – Frauenschuh, eine heimische Orchideenart (Foto: Oberholzer Anton, Goldingen)

Konstituierung Funktionäre für besondere Aufgaben

Ackerbaustelle

Kontrollstelle Landwirtschaftswesen: 055 286 15 08

Baupolizei

Brunner + Partner AG, Custorweg 5, Eschenbach: 055 286 21 31

Bestattungswesen

Abwart Leichenhalle Eschenbach
Hitz Daniel, Werkdienstmitarbeiter: 079 384 32 57

Abwart Leichenhalle St. Gallenkappel
Oertig Adrian, Mürtschenstrasse 9, Goldingen: 079 458 07 68

Abwart Leichenhalle Goldingen
Fischbacher Sepp, Werkdienstmitarbeiter: 079 419 48 31

Einsarger
Lämmli Kurt GmbH, Tägerenaust-
rasse 10, Ermenswil: 055 282 40 70

Friedhofvorsteher
Bestattungsamt Eschenbach:
055 286 15 90

Leichenschauer
Der jeweils behandelnde Arzt

Leichenwagenführer
Büsser Bestattungsdienst GmbH,
Schrennenhöhe, Jona: 055 210 82 25

Sarg- und Grabkreuzlieferant
Lämmli Kurt GmbH, Tägerenaust-
strasse 10, Ermenswil: 055 282 40 70

Totengräber Eschenbach
Altwegg Gartenbau, Alpenblick-
strasse 5, Rüti: 055 240 16 36

Totengräber St. Gallenkappel
Rickli Kurt, Gerendingerstrasse 40,
St. Gallenkappel: 055 284 24 54

Küttel Urban, Kirchweg 6,
St. Gallenkappel: 055 284 16 87

Totengräber Walde
Artho Ueli, Dörenbachweg, Walde:
055 284 18 60

Totengräber Goldingen
Fischbacher Sepp, Werkdienstmit-
arbeiter: 079 419 48 31

(Stellvertreter: Widmer Hugo, Atz-
männigstrasse, Goldingen:
079 355 97 74)

Blitzschutz

**Kontrolleur
(periodische Kontrolle)**
Fretz Bernhard, Spinnereistrasse 30,
Jona: 055 212 38 93

**Regionalaufseher
(Beratung + Abnahme bei
neuen Blitzschutzanlagen)**
Achermann Stefan, Schönenboden-
strasse 53, Rapperswil:
055 210 33 03

Eichmeister

(vom Kanton gewählt)
Mannhart Toni, Schützengarten-
strasse 14, Flums: 081 733 12 45

Feuerbrandkontrolleur

(Pflanzenschutzbeauftragter)
Felber Guido, Werkdienstchef:
079 432 54 20

(1. Stellvertreter: Hitz Daniel, Werk-
dienstmitarbeiter: 079 384 32 57)

(2. Stellvertreter: Widmer Kurt, Hin-
tergoldingerstrasse 15, 8638 Goldin-
gen: 055 284 15 44)

Feuerschutzbeamter

Bisig Josef, ewp AG, Brügglistrasse
9, 8852 Altendorf: 055 451 27 70

Feuerstättenschauer

Bisig Josef, ewp AG, Brügglistrasse
9, Altendorf: 055 451 27 70

Eisenring Thomas, Gerendinger-
strasse 28, St. Gallenkappel:
079 530 39 85

Feuerungs-/ Rauchgaskontrolle

Eisenring Thomas, Gerendinger-
strasse 28, St. Gallenkappel:
079 530 39 85

Feuerwehrkommandant

Arnold Heinrich, Brunnenstrasse 9,
Bürg, Neuhaus: 055 282 52 54

Vizekommandant I

Oertig Daniel, Twirrenstrasse 33,
Eschenbach: 078 625 49 44

Fleischkontrolleur

(vom Kanton gewählt)
Kuster Felizian, Tierarzt, Farnen-
büel 4, Eschenbach: 055 286 20 20

Förster

(vom Kanton gewählt)
Forstrevier Eschenbach
Briker Andreas, Poststrasse 12,
Ernetschwil: 058 229 36 79

Forstrevier

Goldingen-St. Gallenkappel
Rüegg Erich, Kapellstrasse 10,
Rüeterswil: 055 284 29 67

Fundbüro

Polizeistation Uznach, Grynaust-
strasse 3, Uznach: 058 229 77 11

Gemeindestelle für Landesversorgung

Elser Thomas, Gemeinderats-
schreiber: 055 286 15 55

(Stellvertreter: Aerne Cornel,
Gemeindepräsident: 055 286 15 60)

Grundstückschätzer**(vom Kanton gewählt)****Nichtlandw. Fachschätzer**Allenspach Bernhard, Gommiswald:
079 707 30 82

Brändli Yvan, Gommiswald:

079 247 90 77

Landw. Fachschätzer

Giger Pius, Grenzhof, Schänis:

055 615 35 50

Landw. Fachschätzer für nicht versicherbare Elementarschäden

Giger Pius, Grenzhof, Schänis:

055 615 35 50

Inventarisierungen**Urkundsperson**

Gallati Reto, Steuersekretär:

055 286 15 26

Stellvertreter

Frey Marcel, Steuersekretär-Stv.:

055 286 15 27

Jagdaufsichtsorgan

Rüegg Roman, Sonnenwiesstrasse 12, Goldingen: 055 284 10 57

Kaminfeger

Eisenring Thomas, Gerendingerstrasse 28, St. Gallenkappel:

079 530 39 85

Legalisationsbeamte

- Aerne Cornel, Gemeindepräsident: 055 286 15 60
- Elser Thomas, Gemeinderatschreiber: 055 286 15 55
- Schärer Christophe, Gemeinderatsschreiber-Stv. I: 055 286 15 53
- Poschung Anita, Gemeinderatschreiberin-Stv. II: 055 286 15 51
- Kuster Roman, Leiter Einwohneramt: 055 286 15 01
- Menzi Joia, Einwohneramt: 055 286 15 08

- Freuler Helen, Einwohneramt: 055 286 15 06
- Schnyder Janine, Betriebsamt: 055 286 15 02
- John Martin, Grundbuchverwalter: 055 286 15 36
- Arnold Franziska, Grundbuchverwalter-Stv. I: 055 286 15 37
- Mauchle Mirjam, Grundbuchverwalter-Stv. II: 055 286 15 37

Mobilmachung**Leitende Funktionäre**

Elser Thomas, Gemeinderatschreiber: 055 286 15 55

Bartholet Christoph, Finanzverwalter: 055 286 15 23

John Martin, Grundbuchverwalter: 055 286 15 36

Vereidigung der Truppe

Aerne Cornel, Gemeindepräsident: 055 286 15 60

Peier Karen, Vize-Gemeindepräsidentin I

Natur- & Pflanzenschutz**Aufsicht (als Mitglieder der Naturschutzkommission)**

Rüegg Roman, Sonnenwiesstrasse 12, Goldingen: 055 284 15 23

Büeler Andreas, Untere Atzmännig 63, Rüeterswil: 055 284 24 73

Hitz Daniel, Werkdienstmitarbeiter: 079 384 32 57

Kuster Felizian, Farnenbüel 4, Eschenbach: 055 286 20 20

Riget Werner, Bürgstrasse 33, Goldingen: 055 284 23 78

Rüegg Erich, Kapellstrasse 10, Rüeterswil: 055 284 29 67

Widmer Kurt, Hintergoldingerstrasse 15, Goldingen: 055 284 15 44

Notschlachtlokal, Aufsicht

Kuster Felizian, Tierarzt, Farnenbüel 4, Eschenbach: 055 286 20 20

Notschlachtmetzger

Blöchlinger Urs, Hintergoldingerstrasse 59, Goldingen: 055 284 11 55

Raymann Benno, Berghaldenstr. 3, St. Gallenkappel: 055 284 24 31

Hürlimann Martin, Lütschbach 47, Eschenbach: 055 282 16 82

(nur Hausschlachtungen für Privatkunden)

Pflegekinderwesen**(Aufsicht / Vermittlung von Tageseltern)****Verein Tagesfamilien Linthgebiet**

Kontaktstelle: Rosmarie Schmucki, 076 595 72 74

Pilzkontrollstelle

Pilzkontrolle, Stampfstrasse 45, Jona: 055 225 48 75

Preiskontrolle

Kuster Roman, Betriebsbeamter: 055 286 15 01

Sicherheitsbeauftragter, Arbeitssicherheit & Gesundheitsschutz

Hunziker Hansjörg, Abt. Liegenschaften+ Strassen: 055 286 15 46

Tankanlagen

Kontrollorgan: Brunner + Partner AG, Custorweg 5, 8733 Eschenbach: 055 286 21 31

Tierschutzaufsicht

Rüegg Roman, Sonnenwiesstr. 12, 8638 Goldingen: 055 284 10 57

Unfallverhütung BfU

Hunziker Hansjörg, Leiter Abt. Liegenschaften + Strassen: 055 286 15 46

Urnenstimmzähler

- Agatiello Michelle, Eschenbach
- Artho Anton, Eschenbach
- Blöchliger Erich, Goldingen
- Bollhalder Monika, Eschenbach
- Brucherseifer Martin, Neuhaus
- Büchler Pitchford Monika, Goldingen
- Dieziger Rita, Goldingen
- Eicher Beda, Goldingen
- Eicher Peter, Goldingen
- Eicher Stéphanie, Neuhaus
- Frey Helga, Eschenbach
- Frey Stéphanie, Eschenbach
- Hofmann Ursula, Goldingen
- Hofstetter Urs, St. Gallenkappel
- Holt Saskia, Ermenswil
- Jud Ida, Neuhaus
- Künzli Andreas, Oberholz
- Kuster Hildegard, Goldingen
- Kuster Rosi, Eschenbach
- Linder Hans Ulrich, Goldingen
- Lüchinger Cyrill, St. Gallenkappel
- Mächler Ursula, Eschenbach
- Nietlispach Monika, St. Gallenkappel
- Noi Antonio, Eschenbach
- Nosiadek Juliana, Oberholz
- Oberholzer Andreas, St. Gallenkappel

- Oberholzer Samuel, Oberholz
- Pitchford Howard, Goldingen
- Riise Ragnhild, Neuhaus
- Rüegg Elisabeth, Neuhaus
- Rüegg Ernst, Eschenbach
- Rüegg Othmar, Rüeterswil
- Santoro Francesco, Eschenbach
- Schmuki Ernst, Eschenbach
- Schmuki Pascal, Eschenbach
- Steiner Beatrice, Eschenbach
- Wasserfallen Marlise, Eschenbach
- Wenk Drews Susanna, Neuhaus

Wanderwegbeauftragte

Eschenbach

Schwitter Severin, 079 660 01 37

St. Gallenkappel

Külling Martin, 079 744 91 84

Goldingen Ost

Mohler Christina, 055 282 16 73

Goldingen Nord

Nussbaumer Theo, 079 317 29 54

Goldingen West

Krieg Max, 079 776 29 57

Wildhüter

(vom Kanton gewählt)

Jöhl Benedikt, Hinterbergstrasse 16,
Amden: 058 229 00 54

Wildschadenschätzer

(vom Kanton gewählt)

Jöhl Benedikt, Hinterbergstrasse 16,
Amden: 058 229 00 54

Zivilschutz

Zivilschutzkommandant

Müller Clot, Bollwiesstrasse 4, Jona:
055 225 70 85

Zivilschutzstelle

Sicherheitsverwaltung Rapperswil-
Jona, Bollwiesstrasse 4, Jona: 055
225 70 90

**Gemeindestelle für Schutzraum-
bauten**

Gossweiler Ingenieure AG, Senn-
weidstrasse 1a, 8608 Bubikon:
055 253 44 00



Blick von Südwesten her auf das ganze Gemeindegebiet

Militär und Zivilschutz

Sirenentest: 3. Februar um 13.30 Uhr

Am Mittwochnachmittag, 3. Februar 2021 findet in der ganzen Schweiz von 13.30 Uhr bis spätestens 15.00 Uhr der jährliche Sirenentest statt. Dabei wird die Funktionsbereitschaft der Sirenen des «Allgemeinen Alarms» und auch jener des «Wasseralarms» getestet. Es sind keine Verhaltens- und Schutzmassnahmen zu ergreifen.

Um 13.30 Uhr wird in der ganzen Schweiz das Zeichen «Allgemeiner Alarm» ausgelöst, ein regelmässig auf- und absteigender Heulton, der eine Minute dauert und nach einem Unterbruch von zwei Minuten noch einmal während einer Minute zu hören ist. Wenn nötig, darf die Sirenenkontrolle bis 14.00 Uhr weitergeführt werden. Ab 14.15 Uhr bis spätestens 15.00 Uhr wird in gefährdeten Gebieten unterhalb von Stauanlagen das Zeichen «Wasseralarm» getestet. Es besteht aus zwölf tiefen Dauertönen von je 20 Sekunden in Abständen von je 10 Sekunden. Gesamtschweizerisch werden mehr als

7'200 Sirenen davon 5'000 fest installiert und rund 2'200 mobil auf ihre Funktionstüchtigkeit getestet.

Was gilt bei einem echten Sirenenalarm?

Für einen optimalen Schutz muss nicht nur die Funktionsfähigkeit der Sirenen sichergestellt sein, die Bevölkerung muss auch das richtige Verhalten bei einem Sirenenalarm kennen. Wenn der «Allgemeine Alarm» ausserhalb eines angekündigten Sirenentests ertönt, bedeutet dies, dass eine Gefährdung der Bevölkerung möglich ist. In diesem Fall ist die Bevölkerung aufgefordert, Radio zu hören, die Anweisungen der Behörden zu befolgen und die Nachbarn zu informieren.

Der «Wasseralarm» bedeutet, dass eine unmittelbare Gefährdung unterhalb einer Stauanlage besteht. In diesem Fall ist die Bevölkerung aufgefordert, das gefährdete Gebiet sofort zu verlassen. In den Gemeinden Wartau, Sargans, Vilters-Wangs,

Bad Ragaz, Pfäfers, Mels, Benken und Uznach sind Wasseralarmsirenen installiert.

Informationen zur Alarmierung

Hinweise und Verhaltensregeln finden sich auf Teletext Seite 680 der SRF-Sender sowie im Internet unter www.sirenentest.ch.

Jetzt Alertswiss-App downloaden

Ergänzend zu Sirenen und Radio alarmieren und informieren die Behörden bei Ereignissen auch via www.alert.swiss. Installieren Sie die kostenlose App jetzt auf Ihrem Smartphone, damit Sie für Katastrophen gewappnet sind.

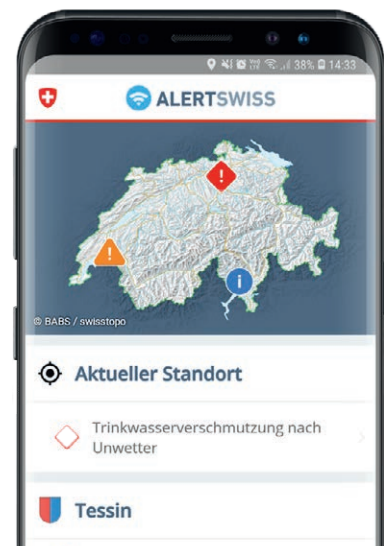

Anzeige

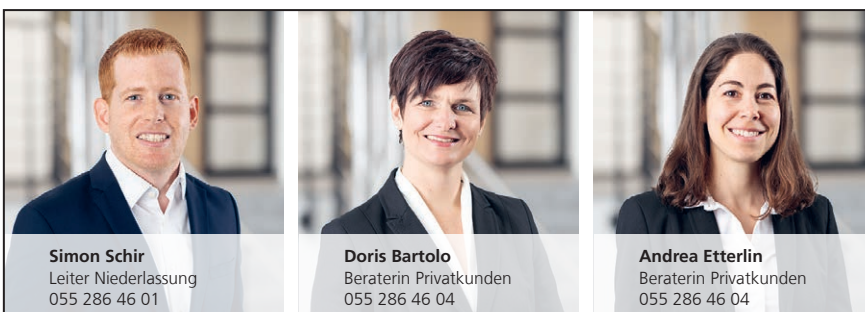

Simon Schir
Leiter Niederlassung
055 286 46 01

Doris Bartolo
Beraterin Privatkunden
055 286 46 04

Andrea Etterlin
Beraterin Privatkunden
055 286 46 04

Willkommen im neuen Jahr –
willkommen bei der St.Galler Kantonalbank

Rickenstrasse 1, 8733 Eschenbach
eschenbach@sgkb.ch, sgkb.ch



**St.Galler
Kantonalbank**

Felssturz in Neuhaus

Wie bereits berichtet, ist es im Aabachtobel zu einem massiven Felssturz gekommen. Das Gestein ist nach wie vor in Bewegung, sodass der Weg für längere Zeit gesperrt bleiben wird.

Unter eschenbach.ch/felssturz finden Sie ein eindrückliches Video aus dem betroffenen Gebiet.

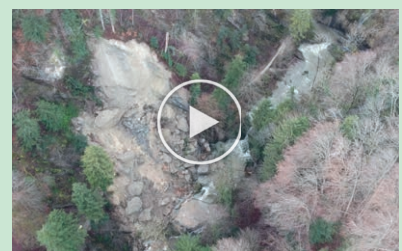

Gemeinde-Briefkasten

Es kommt oft vor, dass Bürgerinnen und Bürger extra im Front-Office vorsprechen, um Unterlagen abzugeben. Dies ist selbstverständlich während den Öffnungszeiten immer möglich.

Möchten Sie in Anbetracht der aktuellen Pandemie-Situation auf solche Schaltergänge verzichten?

Dann nutzen Sie stattdessen den Gemeindebriefkasten, welcher sich im Erdgeschoss rechts neben dem Haupteingang zur Gemeindeverwaltung befindet. Bitte werfen Sie die Unterlagen verschlossen in einem Umschlag mit Angabe des entsprechenden Amtes ein.

Besten Dank!



Abfall & Entsorgung:

Grüngut

Goldingen, St. Gallenkappel, Neuhaus (GSN):
- Freitag, 5. Februar 2020

Eschenbach:
- Montag, 1. Februar 2020

Weitere Details zur Entsorgung in Eschenbach finden Sie im Abfallkalender oder unter www.eschenbach.ch/entsorgung



Soziales

**Neuerungen
SVA St. Gallen**

Gesetzesänderungen zum Jahreswechsel führen zu einigen Neuerungen bei den Sozialversicherungen.

Beiträge AHV, IV und EO

Jährliche Mindestbeiträge für Selbständig- und Nichterwerbstätigen werden von Fr. 496.- auf Fr. 503.- erhöht, der Mindestbeitrag für die freiwillige AHV/IV von Fr. 950.- auf Fr. 958.-.

Zur Finanzierung des Vaterschaftsurlaubes wird der EO-Beitrag von bisher 0,45 auf 0,5 Lohnprozente erhöht. Arbeitnehmende und Arbeitgebende bezahlen neu je 5,3 %.

Erwerbsersatz / Mutterschaftsentschädigung

Vaterschaftsurlaub: 14 Taggelder innert 6 Monaten (80 % des durchschnittl. Erwerbseinkommens unmittelbar vor der Geburt bis maximal Fr. 196.-).

Ab 1. Juli 2021 haben Eltern für die Betreuung gesundheitlich angeschlagener Kinder Anspruch auf

einen entschädigten Betreuungsurlaub von max. 98 Taggeldern während 18 Monaten.

AHV/IV-Leistungen

Die minimale AHV/IV-Rente steigt von Fr. 1185.- auf Fr. 1195.- pro Monat, die Maximalrente von Fr. 2370.- auf Fr. 2390.-. Die Einzelrenten für Ehepaare / eingetragene Partnerschaften betragen gesamthaft neu maximal Fr. 3585.-.

Hilflosenentschädigung

Die Entschädigungen für Hilflose in der AHV und IV werden erhöht und betragen neu pro Monat:

AHV: Fr. 239.- bei leichtem Grad | Fr. 598.- bei mittlerem Grad | Fr. 956.- bei schwerem Grad

IV - im Heim: Fr. 120.- bei leichtem Grad | Fr. 299.- bei schwerem Grad | Fr. 478.- bei schwerem Grad

IV - im eigenen Zuhause: Fr. 478.- bei leichtem Grad | Fr. 1195.- bei mittlerem Grad | Fr. 1912.- bei schwerem Grad

Ergänzungsleistungen

Die Ergänzungsleistungen zur AHV und IV helfen gezielt dort, wo die Renten und das Einkommen nicht die minimalen Lebenskosten decken.

Anzeige

**Unverhofft kommt oft.
Wir sind immer für Sie da.**

Harry Iselin, M 079 421 37 50, harry.iselin@mobiliar.ch

Generalagentur Rapperswil
Rolf Landis

Agentur Eschenbach
Rütistrasse 7
8733 Eschenbach SG
T 055 282 10 10
rapperswil@mobiliar.ch

mobiliar.ch **die Mobiliar**

Haben Sie noch Fragen?

Silvia Tremp von der AHV-Zweigstelle hilft Ihnen gerne weiter:

✉ silvia.tremp@eschenbach.ch

☎ 055 286 15 13

🌐 eschenbach.ch/ahv-zweigstelle

Am 1. Januar 2021 tritt die EL-Reform in Kraft. Sie fordert eine stärkere Verwendung der Eigenmittel und eine Verringerung der Schweleneffekte bei gleichbleibendem Leistungsniveau. (Für Beziehende, bei denen die Reform zu einer Verschlechterung führt, gilt eine Übergangsfrist bis Ende 2023.)

Ergänzungsleistungen können Personen erhalten,

- die einen Anspruch auf eine Rente der AHV, eine Rente der IV oder nach Vollendung des 18. Altersjahres eine Hilflosenentschädigung der IV haben oder während mindestens sechs Monaten ein Taggeld der IV erhalten.
- mit einem Vermögen von weniger als Fr. 100'000.–. Für Ehepaare liegt diese Eintrittsschwelle bei Fr. 200'000.–, für Kinder bei Fr. 50'000.–. Der Wert von selbstbewohnten Liegenschaften wird nicht berücksichtigt.

- die in der Schweiz ihren Wohnsitz und tatsächlichen Aufenthalt haben und die Bürgerinnen und Bürger der Schweiz oder der EU/EFTA sind.
- EL können auch Ausländerinnen und Ausländer erhalten, die seit mindestens zehn Jahren ununterbrochen in der Schweiz leben. Für Bürger von Länder, mit denen die Schweiz ein Sozialversicherungsabkommen hat gilt eine Frist von 5 Jahren.

Überbrückungsleistungen für ältere Arbeitslose

Voraussichtlich ab dem 1. Juli sollen über 60-Jährige, die von der Arbeitslosenversicherung ausgesteuert werden, bis zum Bezug einer Altersrente eine Überbrückungsleistung erhalten, wenn sie vorher genügend lang erwerbstätig waren und nur wenig Vermögen besitzen.

Anpassung kantonales Pflegefinanzierungsgesetz

Neu wird die Restfinanzierung direkt den Leistungserbringern überwiesen.

In eigener Sache



«Eschenbach im Bild»

Wir suchen immer wieder gute Bilder, um das «Eschenbach aktuell» lebendiger zu gestalten.

Haben Sie ein schönes Bild in der Gemeinde Eschenbach aufgenommen? Schicken Sie es uns doch zu!

Senden Sie uns ihren besten Schnappschuss bitte in hoher Auflösung an:
redaktion@eschenbach.ch



«Eschenbach aktuell» im Abonnement

Das «Eschenbach aktuell» ist auch für Heimweh-Eschenbacher erhältlich (ausserhalb Gemeindegebiet).

Jahresabonnement Schweiz: Fr. 40.–

Jetzt Bestellen unter:
redaktion@eschenbach.ch

Elektronische Rechnung

Die Gemeinde Eschenbach bietet den Einwohnerinnen und Einwohnern ab sofort den Dienst der papierlosen Rechnung an. (gilt nicht für Steuern)

eBill ist die digitale Rechnung für die Schweiz. Mit eBill erhalten Sie Ihre Rechnungen nicht mehr per Post, sondern direkt im E-Banking – genau dort, wo Sie diese auch bezahlen. Mit wenigen Klicks Rechnungen prüfen und bezahlen, während Sie stets die vollständige Kontrolle behalten.

Detaillierte Informationen unter **www.ebill.ch**.



Anzeige

PRAXIS FÜR KINESIOLOGIE UND CRANIOSACRAL THERAPIE

VEREINBARE JETZT EINEN TERMIN!
+41 79 452 66 48 oder
info@veronikakuehne.ch

Veronika Kühne, dipl. hol. Kinesiologin
Industrie Churzhaslen 3, 8733 Eschenbach
Mehr unter www.veronikakuehne.ch

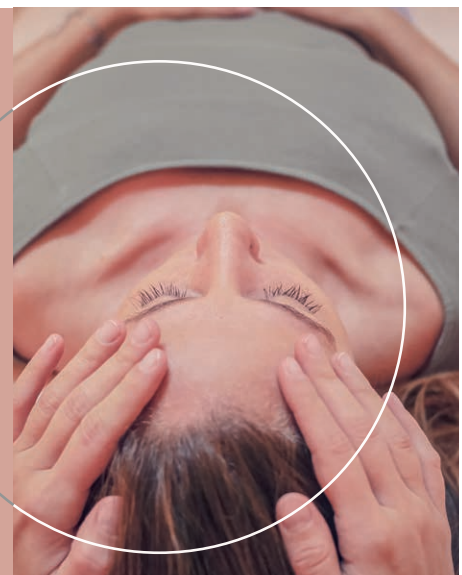

Kommunikation

Eschenbach aktuell Daten 2021



Das «Eschenbach aktuell» wird seit der Gemeindevereinigung regelmässig herausgegeben und an alle Haushaltungen der Gemeinde zugestellt. Ab dem kommenden Jahr wird das Heft neu fix einmal pro Monat erscheinen.

Sie finden das Mitteilungsblatt jeden zweiten Freitag im Monat in ihrem Briefkasten. Um die Handhabung für die Inserate-Kunden zu vereinfachen, werden Anzeigen und Beiträge neu immer bis am 28. Kalendertag des Vormonats (oder am nächsten darauffolgenden Arbeitstag) angenommen.

Jetzt Inserate buchen

Die Termine und alle weiteren Informationen finden Sie auch unter www.eschenbach.ch/mitteilungsblatt. Dort können Sie auch das Bestellformular 2021 herunterladen und Ihren Inserate-Platz in der beliebten Werbeplattform sichern. Wir freuen uns auf Ihre Buchung!

Ausgabe & Erscheinungsdatum

Ausgabe & Erscheinungsdatum	Annahmeschluss (Änderungen vorbehalten)
Nr. 1 - Freitag, 15. Januar 2021	Montag, 4. Januar
Nr. 2 - Freitag, 12. Februar 2021	Donnerstag, 28. Januar
Nr. 3 - Freitag, 12. März 2021	Montag, 1. März
Nr. 4 - Freitag, 9. April 2021	Montag, 29. März
Nr. 5 - Freitag, 14. Mai 2021	Mittwoch, 28. April
Nr. 6 - Freitag, 11. Juni 2021	Freitag, 28. Mai
Nr. 7 - Freitag, 9. Juli 2021	Montag, 28. Juni
Nr. 8 - Freitag, 13. August 2021	Mittwoch, 28. Juli
Nr. 9 - Freitag, 10. September 2021	Montag, 30. August
Nr. 10 - Freitag, 8. Oktober 2021	Dienstag, 28. September
Nr. 11 - Freitag, 12. November 2021	Donnerstag, 28. Oktober
Nr. 12 - Freitag, 10. Dezember 2021	Montag, 29. November

Danke für Ihr Mitwirken!

Das Redaktions-Team dankt für das Vertrauen, die zahlreichen Einsendungen und das eindrückliche Bildmaterial, welches regelmässig für die Rubrik «Eschenbach im Bild» eingeht. Teilen auch Sie Ihren nächsten Schnappschuss mit uns und senden Sie Ihre Fotos aus der Gemeinde an redaktion@eschenbach.ch.

Digitale Kanäle weiter ausbauen

Das «Eschenbach aktuell» erfreut sich sowohl bei der Leserschaft, als auch den inserierenden Betrieben und Vereinen einer anhaltend grossen Beliebtheit. Zugleich nimmt das Interesse an digitaler Kommunikation weiter zu.

Seit Juni 2019 gilt die kantonale Internetplattform publikationen.sg.ch als amtliches Publikationsorgan. Alle wichtigen Informationen werden jedoch nach wie vor zeitgleich im Mitteilungsblatt und auf der Webseite der Gemeinde publiziert.

Um die Bevölkerung auch in Zukunft bestmöglich zu erreichen und anzusprechen, gilt es die Onlinekanäle der Gemeinde weiter auf- und auszubauen. Die Verlängerung des Erscheinungsrhythmus des Mitteilungsblatts (Reduktion von bisher 14 auf neu 12 Ausgaben pro Jahr), soll dabei helfen, die dazu nötigen Ressourcen zu schaffen.

Anzeige

Eine Mütze für Sie.
Fünf Franken für den Nachwuchs.

Die Fan-Mützen sind ab Dezember bei den Raiffeisenbanken oder online unter welovesnow.ch erhältlich. Vielen Dank für Ihre Unterstützung.

RAIFFEISEN

Raiffeisenbank am Ricken
Eschenbach | Ernetschwil | Goldingen | St. Gallenkappel | Schmerikon | Wald
055 286 24 00 | www.raiffeisen.ch/am-ricken

Schulleitung

Wechsel in der Geschäftsleitung

In der Geschäftsleitung der Schulen Eschenbach kommt es zu zwei Wechseln. Neben Reto Gubelmann, welcher als Nachfolger von Richi Blöchlinger das Amt des Schulpräsidiums und damit den Vorsitz in der Geschäftsleitung übernimmt, steigt Natasa Samardzija als neue Lehrervertreterin ein.

Nach viereinhalb Jahren im Amt tritt Martin Rüegg, Oberstufenlehrer, aus der Geschäftsleitung der Schulen Eschenbach aus. Für sein engagiertes Wirken als Lehrervertreter danken ihm die Geschäftsleitung und die Lehrerschaft bestens.

Danke für Ihr Vertrauen!

Geschätzte Eschenbacherinnen und Eschenbacher

Die ersten Wochen in meiner neuen Aufgabe als Schulpräsident sind bereits passé. Dank Ihrer Stimme darf ich die Schulen Eschenbach mit einem bewährten Team weiterentwickeln. Herzlichen Dank für den grossen Vertrauensbeweis, den Sie mir hierfür entgegenbringen.



Reto Gubelmann

Gerne setze ich mich für eine fortschrittliche Schule in unserer Gemeinde ein, mit geeigneten Bildungs- und Betreuungsstrukturen. Im persönlichem Austausch und mit direkter Kommunikation stehe ich für Transparenz und Dialogbereitschaft. Dies zum Wohle all unserer Kinder und der gesamten Schule Eschenbach.

In der Doppelfunktion als Gemeinderat stehe ich für Kontinuität und werde mich nach bestem Wissen und Gewissen mit den facettenreichen Themen auseinandersetzen.

Reto Gubelmann, Schulpräsident

Als Nachfolgerin wurde Primarlehrerin Natasa Samardzija im November 2020 von der Lehrerschaft gewählt. Die Geschäftsleitung freut sich auf ihr Mitwirken.

Natasa Samardzija ist seit August 2018 für die Schulen Eschenbach tätig. Aktuell führt Sie eine 5. Klasse im Schulhaus Kirchacker.

Anzeige



pro ermenswil



Familienvereine spannen zusammen

Nachdem die Vereinigung der ehemaligen Gemeinden Eschenbach, Goldingen und St. Gallenkappel schon ein paar Jahre zurückliegt, haben ein paar Familienorganisationen aus den verschiedenen Ortsteilen beschlossen, ebenfalls zusammenzuspannen. Ab 2021 profitieren Mitglieder des Familienforums Eschenbach, des Familienzentrums St. Gallenkappel und des Vereins pro ermenswil auch von den jeweiligen Angeboten der beiden anderen Vereine.

Synergien nutzen und voneinander profitieren

Die Mitgliedschaft bleibt sich gleich; Mitglieder melden sich bei ihrem «Stammverein» an, profitieren aber vom gesamten Angebot. Mitglieder haben jeweils Vorrang bei den angebotenen Kursen und profitieren gegenüber Nicht-Mitgliedern. Dies natürlich auch preislich. Neu können nämlich Mitglieder auch alle Kurse der anderen Familienvereine ohne Aufpreis besuchen. Das Angebot wird somit noch vielfältiger und attraktiver. Die drei Vereine freuen sich sehr über diese «grenzüberschreitende» Zusammenarbeit. Die Details sind unter der Website des jeweiligen Vereins zu finden.

www.familienzentrum-stgallenkappel.ch | www.ermenswil.ch | www.familienforum-eschenbach.ch

Atzmännig/Goldingertal

Neue Autobahn-Signalisationstafeln



Schon gesehen? Seit letztem Herbst weisen Signalisationstafeln an den Autobahnausfahrten in Richtung Atzmännig und Goldingertal.

Seit Jahren planen der Kanton St. Gallen und Rapperswil Zürichsee Tourismus Ankündigungstafeln an verschiedenen Autobahnausfahrten. Nach langem Warten wurden die Tafeln nun endlich Realität.

Attraktive Plattform

«Die neue Signalisation leitet unsere Gäste effizient zu den touristischen Hotspots.», freut sich Roger Meier, Geschäftsführer Sportbahnen Atzmännig AG. «Die schön gestalteten Tafeln sind eine Erleichterung für die Besucher und zugleich beste Werbung für die Leistungsträger und unsere Region.»

Dreifache Präsenz

Atzmännig/Goldingertal präsentiert sich neu an drei Standorten:

- A15 (ehemals A53): Ausfahrt Eschenbach, beide Richtungen
- A3: Ausfahrt Reichenburg, Richtung Zürich

Herzlichen Dank an alle Mitwirkenden!



Signalisationstafel bei der Autobahnausfahrt A15 - von Jona Richtung Reichenburg

SO STÄRKEN WIR UNS. ✓

Lokale Betriebe unterstützen

Von Take-Away über Lieferservice bis Hometraining – Entdecken Sie kreative und Corona-konforme Angebote:

www.goldingertal.ch

Anzeige

Zu Vermieten 4.5-Zimmer-Wohnung an ruhiger Lage

Adresse: Lindenweg 1, 8727 Walde
 Wohnfläche: 83 m², Balkon 35m²
 Miete: CHF 1'280.- + NK CHF 220.-

Die Familienwohnung mit praktischem Grundriss besitzt ein Wohnzimmer mit Kachelofen, eine grosse Küche mit Platz für einen Esstisch, drei Zimmer und ein Badezimmer. Der grosse teilw. überdeckte Balkon ist mit Markise ausgestattet. Die Wohnung besitzt zwei Zugänge, einer davon ebenerdig. Beim Zugang zur Küche befindet sich ein Vorratsraum. Ein gedeckter Parkplatz kann dazu gemietet werden.

Anfrage: b-rueegg@bluewin.ch,
 T 079 564 93 62





Langlaufkurs

Schnupper-Langlaufkurs für Erwachsene unter professioneller Leitung. Die Rückenloipe ist dank ihrer flachen Topografie optimal dafür geeignet.

Datum: Samstag, 23.1.2021 | 10 – 12 Uhr
Ort: Loipe Ricken
Preis: Fr. 20.– für Mitglieder & Partnervereine
 Fr. 30.– für Nicht-Mitglieder
 plus Fr. 25.– für die Ausrüstung

Anmeldung
 Bis spätestens Sonntag, 17. Januar 2021

Auskunft
 mathias.faisst@familienforum-eschenbach.ch
 Weitere Details unter www.familienforum-eschenbach.ch

Hüppi Schnuppertraining Mittwoch, 27. Januar 2021

Schnuppertraining für alle Kinder (Kindergarten bis 9. Klasse) mit attraktiver Verlosung!

Anmeldung bis 22. Januar 2021 unter www.scgoldingen.ch – An-/Abmeldungen – Hüppi Schnuppertraining

Wir freuen uns auf viele Teilnehmer!
 Vorbehalten sind übergeordnete
 Einschränkungen wegen dem Corona-Virus.



Atzmännig Kids Race Samstag, 6. Februar 2021

Das Atzmännig Kids Race (bisher Schülerrennen) steht vor der Tür. Teilnahmeberechtigt sind alle Kinder (Kindergarten bis 9. Klasse).

Anmeldung bis 30. Januar 2021 unter www.scgoldingen.ch – An-/Abmeldungen – Atzmännig Kids Race

Vorbehalten sind übergeordnete
 Einschränkungen wegen dem Corona-Virus.



Schneesport im Atzmännig



Sonntag, 7. Februar 2021
 JO Animations Combi-Race Technik

Samstag, 13. Februar 2021
 9. Golder Jugend Combi-Race Speed
 Golder Jugend Super-G

Sonntag, 14. Februar 2021
 54. Atzmännig-Riesenslalom
 Golder-Super-G

Samstag, 27. Februar 2021
 LinthCUP Super-G

Anlässe werden nur durchgeführt, sofern die Richtlinien des BAG und der verschiedenen Schutzkonzepte von Swiss Ski eingehalten und umgesetzt werden können. Infos unter www.scgoldingen.ch

Dienstag, 09.02.21

9.00 - 11.00 Uhr

Langlauf Skating Kurs

Rickenloipe, Ricken



Hast du Lust, dieses Jahr das Skating kennen zu lernen? Leo Eberhard zeigt uns wie es geht und gibt uns Tipps und Tricks um es schnell zu lernen. Also gleich anmelden, um einen Vormittag auf der Loipe verbringen zu können. Die Teilnehmerzahl ist beschränkt.

Nähere Infos unter www.fg-eschenbach.ch

Kosten: Fr. 50.-/ 55.-

Anmeldung: bis 31.01.21

Verantwortung: Petra Oberholzer 055 282 18 74
petra.oberholzer@fg-eschenbach.ch



Dein Einsatz zählt!

Für unsere kameradschaftliche Helfer-Gruppe in Schmerikon und St. Gallenkappel suchen wir einen/eine freiwillige/n

Mahlzeitenverträger/in

Stundenweise am Tag Deiner Wahl, zwischen Montag und Freitag oder als Aushilfe

Der Mahlzeitendienst beinhaltet das Überbringen von frisch zubereiteten Mahlzeiten bei betagten, kranken oder behinderten Menschen.

Der Zeitaufwand beträgt pro Einsatz rund 1 ½ Stunden. (ca. 10.30 bis 12 Uhr)
 Für eine kleine Entschädigung und die Versicherung während den Fahrten mit dem eigenen Auto ist gesorgt.

Wir freuen uns auf Deinen Anruf und erklären gerne weitere Details.

Kontakt: Nadja da Costa
Spitex-Verein Eschenbach-Schmerikon
 Rapperswilerstrasse 12
 8733 Eschenbach
 Tel. 055 286 26 86 oder administration@spitex-eggs.ch

Buchtipps

von Erika Bärlocher

**«Fürchte die Schatten»
von Michael Robotham**

Die erfolgreiche Krimireihe geht weiter: Der Polizeipsychologe Cyrus Haven ermittelt in seinem zweiten Fall. Evie Cormac's Leben ist eine Lüge. Seit man sie aus den Fängen eines angeblichen Entführers rettete, verbirgt sie verzweifelt ihre wahre Identität und Geschichte. Denn wer immer die Wahrheit ahnte, musste sterben.

Einer ist dennoch entschlossen, ihr zu helfen: Cyrus Haven, Psychologe, polizeilicher Berater und Evie's engster Freund. Als er bei Ermittlungen zum Mord an einem Detective auf Hinweise zu ihrer Vergangenheit stösst, will er endlich Licht ins Dunkel bringen. Was er nicht ahnt ist, dass ausgerechnet er damit Evie's Todfeinden einen entscheidenden Hinweis liefert. Und die Jagd beginnt von neuem...

Kommen Sie in unserer Bibliothek vorbei und leihen Sie sich dieses Buch aus! Sie finden bei uns über 9'000 Medien und viele weitere auch digital unter www.dibliost.ch.

Gemeindebibliothek Eschenbach,
Rapperswilerstrasse 12,
8733 Eschenbach

Montag, 18-20 Uhr
Dienstag, 8.30-11 Uhr
Mittwoch, 14-17 Uhr
Samstag, 9-12 Uhr

(während der Schulferien jeweils samstags geöffnet)

Fasnachtszeit

Bis nächstes Jahr an der Fasnacht!

Die fünfte Jahreszeit begeistert viele Fasnächtler und Fasnächtlerinnen. Selbstgenähte Fasnachtskostüme, freudige Kindergesichter, die stolz durchs Dorf marschieren, heitere Guggenmusik-Klänge und originelle Umzugswagen – das alles fällt dieses Jahr der Corona-Pandemie zum Opfer.

Die traditionellen Fasnachtsveranstaltungen mussten inzwischen für alle Ortsteile abgesagt werden:

Eschenbach: Umzug und Dorrfasnacht

Ermenswil: Kinderumzug

Goldingen: Fasnachtsumzug und Maskenball

St. Gallenkappel: Fasnachtsumzug und Maskenball

Walde: Fasnachtsumzug

Die Fasnachtsorganisatoren bedauern die Absagen sehr und hoffen, dass im 2022 die Fasnacht wieder gewohnt, farbig und laut stattfinden kann. Um die Vorfreude auf die Fasnacht 2022 zu steigern, teilen wir gerne ein paar Eindrücke von der letztjährigen Fasnacht.



Impressionen der letztjährigen Fasnacht in den verschiedenen Ortsteilen



Anzeige

Lerne bei JMS



Strassentransportfachmann/-frau
EFZ

Kaufmann/-frau
E- oder M-Profil

Produktionsmechaniker/-in
EFZ

Grundbauer/-in
EFZ oder EBA

Baumaschinenmechaniker/-in
EFZ

Entwässerungstechnologe/-login
EFZ

Recyclist/-in
EFZ

Melde dich bei: Alexandra Kriech
alexandra.kriech@jms.ch, +41 55 286 14 48

jms.ch/jetzt-schnuppern

15. Januar 2021 - 12. Februar 2021

Datum	Zeit	Anlass	Lokalität	Organisator
20.1.	15:30	Kinderfit	Turnhalle, St. Gallenkappel	DTV St. Gallenkappel
23.1.	10:00	Langlaufkurs für Erwachsene	Loipe Ricken	Familienforum Eschenbach
27.1.		Hüppi Schnuppertraining	Talstation, Atzmännig	Skiclub Goldingen
6.2.		Atzmännig Kids Race	Atzmännig	Skiclub Goldingen
7.2.		JO-Animations Combi-Race Technik	Atzmännig	Skiclub Goldingen
8.2.	19:00	Brushlettering-Basics für Erwachsene	Kurslokal Jona	Familienforum Eschenbach
9.2.	09:00	Langlauf Skating Kurs	Loipe Ricken	Frauengemeinschaft Eschenbach
12.2.		Super-G Training	Atzmännig	Skiclub Goldingen

Aufgrund der Pandemie-Situation kommen Schutzkonzepte zum Einsatz und kurzfristige Veranstaltungsabsagen sind nicht ausgeschlossen. Bitte Informieren Sie sich direkt beim Organisator über die Durchführung und allfällige Massnahmen.

Aktualisiert am 19.11.2020

Neues Coronavirus

SO SCHÜTZEN
WIR UNS.

BEI SYMPTOMEN SOFORT TESTEN LASSEN.

Damit Sie möglichst niemanden anstecken.

* Bei neu aufgetretenen Krankheitssymptomen.
Die wichtigsten Symptome sind: Fieber, Husten, Halsschmerzen, Kurzatmigkeit,
Brustschmerzen, Verlust des Geruchs- und/oder Geschmackssinns.

Gratis
bei allen
Teststellen

WEITERE INFORMATIONEN:
 Online-Coronavirus-Check: bag-coronavirus.ch/check
 Infoline Coronavirus (08.00 – 23.00 Uhr): +41 58 463 00 00

Schweizerische Eidgenossenschaft
Confédération suisse
Confederazione Svizzera
Confederaziun svizra

Swiss Confederation

Bundesamt für Gesundheit BAG
Office fédéral de la santé publique OFSP
Ufficio federale della sanità pubblica UFSP
Uffizi federal da sanadad publica UFSP

Online
Coronavirus-Check
QR-Code

IMPRESSUM Eschenbach aktuell

9. Jahrgang · 15. Januar 2020

Herausgeberin

Gemeinde Eschenbach SG
Rickenstrasse 12, 8733 Eschenbach

Auflage

ca. 4'650 Exemplare

Druck

Rüegg Druck GmbH, Eschenbach

Redaktion und Gestaltung

Gemeinderatskanzlei, Redaktion
«Eschenbach aktuell»
Tanja Schmuki, 055 286 15 52
redaktion@eschenbach.ch

Inserate und Beilagen

Nicole Steiner, 055 286 15 56
redaktion@eschenbach.ch

Nächstes Heft / Annahmeschluss*

Nr. 2/21: 12. Februar 2020 (*28.1.)

Bilder

BAG, suisseplan, Verein Goldingertal,
Fasnachtgesellschaften der verschiedenen
Ortsteile, Adobe Stock, Fotolia, zVg

Weitere Informationen

www.eschenbach.ch > Kommunikation

